



## Caderno de Provas

CAM 46/58/83/132 – NS

**PSICÓLOGO**

**Edital Nº. 001/2024 –  
Prefeituras dos Municípios da AMCEVALLE/RN**

**Data:** \_\_\_\_/\_\_\_\_/\_\_\_\_

### INSTRUÇÕES GERAIS PARA A REALIZAÇÃO DA PROVA

- Use apenas caneta esferográfica transparente de tinta azul ou preta.
- Escreva a data, a sua assinatura e o seu número de inscrição no espaço indicado nesta capa.
- A prova terá duração máxima de 3 (três) horas, incluindo o tempo para responder a todas as questões do **Caderno de Provas** e preencher a **Folha de Respostas**.
- Antes de retirar-se definitivamente da sala de provas, entregue a **Folha de Respostas** e o **Caderno de Provas** ao fiscal.
- Em momento algum a pessoa candidata poderá se retirar definitivamente da sala de provas com o **Caderno de Provas**.
- Este **Caderno de Provas** contém, respectivamente, 10 (dez) questões de Língua Portuguesa, 5 (cinco) questões de Lógica e 15 (quinze) questões de Conhecimentos específicos.
- Se o **Caderno de Provas** contiver alguma imperfeição gráfica que impeça a leitura, comunique isso imediatamente ao Fiscal, para que seja efetuada de imediato a troca do Caderno.
- Cada questão de múltipla escolha apresenta apenas **uma** resposta correta. Para a marcação da alternativa escolhida na **Folha de Respostas**, pinte completamente o campo correspondente conforme a figura a seguir:

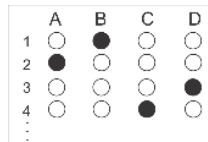

- Os rascunhos e as marcações feitas neste **Caderno de Provas** não serão considerados para efeito de avaliação.
- Interpretar as questões faz parte da avaliação; portanto, não é permitido solicitar esclarecimentos aos Fiscais.
- O preenchimento da **Folha de Respostas** é de sua inteira responsabilidade.
- A quantidade de questões objetivas e respectivas pontuações desta prova estão apresentadas a seguir:

<i>Disciplina</i>	<i>Número de questões</i>	<i>Pontos</i>
Língua Portuguesa	10 questões	30 pontos
Lógica	05 questões	10 pontos
Conhecimentos específicos	15 questões	60 pontos
<b>TOTAL DA PROVA</b>	<b>30 questões</b>	<b>100 pontos</b>

ASSINATURA DO CANDIDATO:

NÚMERO DE INSCRIÇÃO:

QUESTÕES DE MÚLTIPLA ESCOLHA – LÍNGUA PORTUGUESA

As questões de 01 a 10 referem-se ao texto a seguir.

**Literatura na escola: menos homens brancos, mais mulheres pretas**

José Ruy Lozano

Como tudo que é resultado da percepção humana ao longo do tempo, o cânone literário – conjunto de livros considerados referências de uma época ou cultura – tem mudanças e permanências. Mas não há dúvida quanto ao papel fundamental que o ensino de literatura nas universidades e escolas desempenha em sua constituição. Afinal, à chancela acadêmica dos estudiosos une-se a difusão da leitura de obras consideradas clássicas realizada na educação básica. Notoriedade e prestígio juntam-se ao conhecimento mais amplo do público leitor por meio das instituições de ensino.

Tais instituições não são refratárias ao momento político e social em que estão inseridas. Em tempos de *Black Lives Matter*, identitarismo e questionamentos mais frequentes e profundos a respeito do racismo estrutural no Brasil e no mundo, percebe-se um movimento de deslocamento do cânone literário rumo a vozes até aqui marginalizadas em nossa literatura. Para muitos surpreendente, a inclusão das letras de *sobrevivendo no inferno*, disco do grupo de rap paulista Racionais Mc's, como leitura obrigatória no vestibular da Unicamp demonstra que os tempos estão mudando.

Ainda não cancelaram José de Alencar – escritor que defendeu publicamente a escravidão e organizou um retrato idílico das populações indígenas conveniente ao Estado imperial de sua época –, mas os homens brancos do passado já têm de abrir espaço não só a outros homens, mas também a mulheres pretas, do passado e do presente. A indicação de obras com essa marca de autoria por exames vestibulares de universidades públicas e particulares está obrigando as escolas a se abrir a vozes distintas, e os alunos passam a ler narrativas que se aproximam de seu mundo, marcado pela desigualdade, pobreza e discriminação.

Passo determinante nessa trajetória é o resgate de Carolina Maria de Jesus. Seus diários, que retratam o cotidiano de mulher negra e favelada, apresenta aos estudantes um universo literário bem distinto dos clássicos de costume. *Quarto de despejo* passou a ser indicação obrigatória de leitura em vestibulares a partir de 2016, e muitos professores de literatura de Ensino Médio tiveram de “descobrir” uma escritora brasileira cuja obra já foi traduzida para catorze idiomas desde os anos 1960. Em 2020, Carolina consta na lista de leituras dos exames das universidades estaduais de Maringá, Londrina, Ponta Grossa e da universidade federal do Tocantins.

Conceição Evaristo, premiada romancista, poeta e contista mineira, nasceu em uma comunidade pobre de Belo Horizonte, trabalhou como empregada doméstica, até concluir sua formação como professora. A discriminação racial e de gênero são temas recorrentes de sua ficção. Militante do movimento negro, apresentou em 2018 uma simbólica candidatura à vaga número 7 da Academia Brasileira de Letras, cujo patrono é o poeta abolicionista Castro Alves. Se essa tentativa de diálogo com a instituição canônica por excelência da literatura brasileira não teve êxito, sua presença nos estudos literários veio para ficar: a universidade de Passo Fundo indica a seus candidatos a leitura dos contos de *Olhos d'água*, e a universidade federal do Rio Grande do Sul incluiu em sua lista de leituras obrigatórias o romance *Ponciá Vicêncio*.

Ainda no vestibular da federal gaúcha, consta o romance *Úrsula*, de Maria Firmina dos Reis. A maranhense Firmina foi precursora na vida e na obra. Mulher negra, prestou concurso público para professora e sustentava-se sozinha. É dela o primeiro romance de autoria feminina do Brasil, justamente *Úrsula*, publicado em 1859, que também é considerado a primeira narrativa abolicionista da literatura brasileira, humanizando e dando voz aos escravizados. Embora tenha tido destaque na sociedade maranhense em sua época, foi silenciada e esquecida, mas hoje recebe merecido destaque, tendo sua obra principal reeditada pela PUC de Minas Gerais e ganhado atenção de pesquisadores que constroem sua fortuna crítica.

A Universidade Estadual do Rio de Janeiro selecionou, para seu exame de acesso, a obra de uma mulher negra, nascida em 1977, na periferia de Nova Iguaçu, conhecedora do cenário de pobreza e violência de onde provém boa parte de seus estudantes. Na UERJ, 50% das vagas são reservadas para alunos de escolas públicas do estado, tendo sido essa universidade a pioneira do regime de cotas raciais e sociais no Brasil. *Assim na terra como embaixo da terra*, de Ana Paula Maia, elabora um cenário distópico em que um presídio de segurança máxima, construído sobre terreno que outrora abrigara local de tortura e morte de escravos, torna-se um campo de extermínio. Ali se entrevê uma alegoria das mazelas da atuação policial e do sistema prisional brasileiros, vinculados a um passado histórico de opressão.

Não só gênero e raça se mostram mais diversos, mas também a nacionalidade. A Universidade Federal de Uberlândia fará questões em seu vestibular sobre o romance *A cor púrpura*, da norte-americana Alice Walker. Militante feminista e do movimento negro, Walker retrata no livro as agruras de uma menina negra, no sul agrário e racista dos Estados Unidos, abusada sexualmente pelo pai – de quem engravida e dá à luz dois filhos – e, posteriormente, obrigada a se casar com um senhor branco que a trata como empregada.

**CONCURSO PÚBLICO PREFEITURAS DOS MUNICÍPIOS DA AMCEVALLE – VALE DO AÇU**  
**EDITAL Nº 001/2024**

A narrativa de estupro em família, num contexto de preconceito e pobreza, guarda estreita relação com situações semelhantes infelizmente frequentes no Brasil.

A universidade de Taubaté, interior de São Paulo, inseriu em sua lista obrigatória de leituras o livro *Hibisco roxo*, primeiro romance da feminista nigeriana Chimamanda Nzoie Adichie, que narra conflitos familiares na Nigéria pós-colonial, tematizando a misoginia associada ao fanatismo religioso. Escritora premiada, ensaísta e palestrante de sucesso, Adichie já teve trechos de suas falas inseridos na letra da música *Flawless*, da popstar Beyoncé.

A vida das periferias, pobreza, racismo, violência urbana, machismo... A entrada de vozes femininas e negras no ensino de literatura amplia as temáticas abordadas em sala de aula e aproxima as leituras escolares da realidade vivida por milhões de estudantes no Brasil. Diversidade fundamental por si só, esse fenômeno representa uma oportunidade valiosa para os educadores: despertar nos estudantes o sentido e o propósito do fazer literário, ressaltando a importância das narrativas como construção da memória coletiva.

Disponível em: < <https://diplomatie.org.br/>>. Acesso em: 08 dez. 2023. [Texto adaptado]

**01.** No texto, de forma dominante, há o propósito de

- A) defender um posicionamento que reforça um posicionamento hegemônico.
- B) defender um posicionamento que se contrapõe a um posicionamento hegemônico.
- C) explicar uma questão histórica de invisibilidade de autoras negras no meio acadêmico.
- D) explicar uma questão histórica de reconhecimento de autoras negras no meio acadêmico.

**02.** De acordo com o texto,

- A) o reconhecimento acadêmico e a disseminação da leitura de determinadas obras na escola contribuíram para justificar o reconhecimento de autores homens e brancos, em sua maioria.
- B) as universidades e escolas, devido ao seu papel social de resistência às influências políticas e sociais do meio no qual estão inseridas, são fundamentais para a disseminação da leitura de autoras negras.
- C) o movimento de mudança pela qual vem passando o cânone literário é restrito à produção literária brasileira, devido à realidade do nosso país, estigmatizado pela pobreza, desigualdade e discriminação.
- D) as autoras elencadas deveriam ser lidas nas escolas tão somente pelo fato de serem mulheres e negras e, por isso, pertencentes a um grupo historicamente estigmatizado pela sociedade branca e patriarcal.

**03.** O título do texto

- A) revela ironia em relação ao tema.
- B) sintetiza a discussão desenvolvida.
- C) expressa neutralidade em relação ao tema.
- D) gera uma expectativa a ser desfeita pela leitura.

**04.** Considere o período a seguir.

Afinal, à chancela acadêmica dos estudiosos une-se a difusão da leitura de obras consideradas clássicas realizada na educação básica.

Nesse período, a ocorrência do acento grave justifica-se

- A) tão somente pela regência de um verbo.
- B) tão somente pela regência de um nome.
- C) pela regência de um verbo e pelo gênero da palavra posposta ao “a”.
- D) pela regência de um nome e pelo gênero da palavra posposta ao “a”.

**05.** O nome “Conceição Evaristo”, no primeiro período do quinto parágrafo, é retomado, no segundo e terceiro períodos desse mesmo parágrafo, pelo recurso coesivo

- A) da substituição por pronome relativo e da omissão do elemento linguístico.
- B) da omissão do elemento linguístico e da substituição por pronome pessoal.
- C) da omissão do elemento linguístico e da substituição por expressão sinônima.
- D) da substituição por pronome possessivo e da omissão do elemento linguístico.

**06.** Considere o trecho a seguir.

[...] uma simbólica candidatura à vaga número 7 da Academia Brasileira de Letras, cujo patrono é o poeta abolicionista Castro Alves.

Sobre o pronome relativo presente nesse trecho, é correto afirmar:

- A) é variável, estabelece relação de posse, admite uso de artigo posposto e concorda com o termo antecedente.
- B) é invariável, estabelece relação de posse, não admite uso de artigo posposto e concorda com o termo subsequente.
- C) é variável, estabelece relação de posse, não admite uso de artigo posposto e concorda com o termo subsequente.
- D) é invariável, estabelece relação de posse, admite uso de artigo posposto e concorda com o termo antecedente.

**As questões 07 e 08 referem-se ao período reproduzido a seguir.**

*Assim na terra como embaixo da terra*, de Ana Paula Maia, elabora um cenário distópico em que um presídio de segurança máxima, construído sobre terreno que outrora abrigara local de tortura e morte de escravos, torna-se um campo de extermínio.

**07.** O uso forma verbal “abrigara” indica ação

- A) futura e refere-se a algo certo de acontecer.
- B) futura e refere-se a algo provável de acontecer.
- C) passada, mas anterior à outra também já passada.
- D) passada, mas posterior à outra também já passada.

**08.** A palavra “distópico” mantém relação de

- A) antonímia com a palavra “utópico”.
- B) sinonímia com a palavra “utópico”.
- C) antonímia com a palavra “prototípico”.
- D) sinonímia com a palavra “prototípico”.

**09.** Sobre o gênero do texto desta prova, é correto afirmar:

- A) utiliza linguagem formal, o que o aproxima do gênero crônica.
- B) utiliza marcas de primeira pessoa, o que o aproxima do gênero notícia.
- C) apresenta um traço composicional que o diferencia do gênero editorial.
- D) apresenta propósito comunicativo semelhante ao do gênero artigo informativo.

10. Considere o período a seguir.

Não só gênero e raça se mostram mais diversos, mas também a nacionalidade.

Sobre a organização desse período, é correto afirmar:

- A) há uma relação de adição entre as informações, evidenciada pelo paralelismo sintático entre duas expressões.
- B) há uma relação de contraposição entre as informações, evidenciada pelo paralelismo sintático entre duas expressões.
- C) há uma relação de adição entre as informações, independentemente do paralelismo sintático entre duas expressões.
- D) há uma relação de contraposição entre as informações, independentemente do paralelismo sintático entre duas expressões.

**QUESTÕES DE MÚLTIPLA ESCOLHA – LÓGICA**

11. A sequência infinita de letras, apresentada a seguir, possui um padrão de repetição:

**CONCAMCEVALELAVECMACNOCONCAMCEVALELAVECMACNOCONCAM...**

Então, a letra que ocupa a posição 3052ª é

- A) L.
  - B) V.
  - C) C.
  - D) E.
12. Realizando-se a permutação das letras da palavra AMCEVALE, determinam-se todos os seus anagramas. Considere as seguintes ações:

- I. Cada um dos anagramas é escrito em um cartão individual e colocados todos em uma urna;
- II. Sorteia-se, aleatoriamente, um dos cartões da urna.

A probabilidade desse cartão sorteado ter escrito um anagrama em que o par de letras A (AA) e o par de letras E (EE) estão juntos é de

- A) 1/168.
  - B) 1/84.
  - C) 1/42.
  - D) 1/21.
13. Considerando-se verdadeira a proposição “Gustavo só será aprovado no concurso se não for para festa”, conclui-se que
- A) se Gustavo for aprovado no concurso, não foi para festa.
  - B) se vai para festa, Gustavo poderá ser aprovado no concurso.
  - C) se não vai para festa, Gustavo não será aprovado no concurso.
  - D) se Gustavo não for aprovado no concurso, então foi para festa.
14. Na tabela a seguir estão representadas as três primeiras colunas da tabela-verdade referente à proposição lógica  $(\sim P \wedge Q) \leftrightarrow (R \rightarrow P)$ .

P	Q	R	...	$(\sim P \wedge Q) \leftrightarrow (R \rightarrow P)$
V	V	V		
V	V	F		
V	F	V		
V	F	F		
F	V	V		
F	V	F		
F	F	V		
F	F	F		

Se V corresponde ao valor lógico verdadeiro, e F corresponde ao valor lógico falso, na última coluna da tabela-verdade a quantidade de valores V é

- A) 2.
- B) 3.
- C) 1.
- D) 4.

15. Observe as comparações lógicas, a seguir:

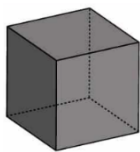

está para RATO.

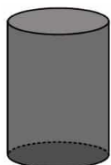

está para ELEFANTE.

Logo,



está para

- A) LAGARTO.
- B) CAVALO.
- C) TIGRE.
- D) GATO.

**QUESTÕES DE MÚLTIPLA ESCOLHA – CONHECIMENTOS ESPECÍFICOS**

16. A Psicologia, como um campo de estudo experimental, começou em 1879, em Leipzig (Alemanha), quando foi fundado o primeiro laboratório dedicado, exclusivamente, à pesquisa psicológica. O responsável pela criação desse laboratório foi
- A) Edward Titchener.
  - B) John Watson.
  - C) Lightner Witmer.
  - D) Wilhelm Wundt.
17. De acordo com o código de ética do psicólogo, é dever desse profissional
- A) adotar responsabilidades profissionais somente por atividades para as quais esteja capacitado pessoal, teórica e tecnicamente.
  - B) induzir qualquer pessoa ou organização a recorrer a seus serviços, quando verificada a necessidade de atuação do psicólogo.
  - C) informar, a quem de direito, os resultados decorrentes da prestação de serviços psicológicos, transmitindo, detalhadamente, tudo o que foi analisado pelo profissional.
  - D) prestar serviços profissionais em situações de calamidade pública ou de emergência, com remuneração específica estabelecida em contrato.
18. Um psicólogo recebeu a solicitação para elaboração de um documento psicológico que apresentasse uma análise técnica, respondendo a uma questão-problema do campo psicológico. O documento a ser construído é o
- A) atestado psicológico.
  - B) laudo psicológico.
  - C) parecer psicológico.
  - D) relatório psicológico.
19. Erick Erikson afirma que o desenvolvimento humano está dividido em 8 estágios. O primeiro desses estágios é chamado de
- A) Iniciativa X Culpa.
  - B) Integridade X Desespero.
  - C) Intimidade X Isolamento.
  - D) Confiança X Desconfiança.
20. O processo pelo qual podemos direcionar nossos recursos mentais sobre os aspectos mais relevantes do meio em que vivemos e também sobre a execução de determinadas ações chama-se
- A) atenção.
  - B) emoção.
  - C) percepção.
  - D) sensação.



21. O estado da atenção exacerbada na qual há uma tendência incoercível a obstinar-se, a se manter indefinidamente sobre certos objetos com surpreendente infatigabilidade é conhecido por
- A) hipervígil.
  - B) hiperestesia.
  - C) hiperprosexia.
  - D) hipersensorial.
22. Segundo a teoria de Jean Piaget, a aprendizagem é um processo que só tem sentido diante de situações de mudança. Essa teoria explica a dinâmica de aprender por meio dos processos denominados
- A) acomodação e adaptação.
  - B) adaptação e socialização.
  - C) assimilação e acomodação.
  - D) socialização e assimilação.
23. Segundo a cartilha de avaliação psicológica elaborada pelo Conselho Federal de Psicologia, a avaliação psicológica é um processo técnico e científico realizado com pessoas ou grupos de pessoas que, de acordo com cada área do conhecimento e com as demandas exigidas, requer metodologias específicas. Ao encerrar o processo, o psicólogo tem o dever de realizar uma entrevista chamada
- A) Final.
  - B) Anamnese.
  - C) Devolutiva.
  - D) Encerramento.
24. Segundo a abordagem psicossomática na Psicologia, a somatização pode ser definida como um fenômeno em que
- A) traumas sofridos se manifestam exclusivamente através de sintomas alérgicos.
  - B) fatores emocionais externos aparecem como sintomas físicos sem causa orgânica.
  - C) conflitos internos se manifestam como sintomas neuróticos com causa orgânica evidente.
  - D) emoções negativas aparecem no corpo através de sintomas físicos sem causa orgânica.
25. A Lei Federal N.º 10.216/2001, que trata dos direitos e da proteção das pessoas acometidas de transtorno mental, proporcionou o incentivo à desinstitucionalização e estabeleceu que a internação psiquiátrica deveria ocorrer mediante
- A) pedido informal da instituição que acompanha o paciente.
  - B) solicitação familiar, sem obrigatoriedade de laudo médico.
  - C) laudo médico circunstanciado que caracterize os seus motivos.
  - D) avaliação psicológica realizada por profissionais de saúde capacitados.

26. O papel da psicologia é fundamental para a inclusão das pessoas com deficiência na escola. Para isso, o profissional psicólogo deve realizar
- A) ações que contribuam para a participação dos estudantes com deficiência nos diversos contextos escolares.
  - B) avaliações psicológicas na escola para contribuir, de forma individual, para o avanço acadêmico dos estudantes com deficiência.
  - C) atendimentos individuais aos estudantes com deficiência para que tenham mais autonomia e não necessitem de muitas adaptações acadêmicas.
  - D) conversas com as famílias esclarecendo que, somente os docentes, poderão definir as metodologias que serão adotadas com os estudantes com deficiência.
27. O processo grupal refere-se a uma rede de relações equilibradas de poder entre os participantes de um determinado grupo. Dentro dos processos grupais, podemos destacar a coesão, que corresponde a
- A) elemento dinâmico que tem como objetivo favorecer a união de uma equipe para o alcance de seus objetivos.
  - B) processo de influência de um indivíduo nos demais membros do grupo, para que trabalhem com entusiasmo para cumprir seus objetivos.
  - C) elementos que estão relacionados com a escolha que cada indivíduo faz quando decide participar de um grupo.
  - D) expectativas de comportamentos compartilhados por parte de todos os membros do grupo, visando atingir objetivos comuns.
28. O papel do profissional psicólogo nas políticas públicas de saúde, deve estar relacionado
- A) a discussões e incentivos à exclusão de ações de saúde mental na atenção básica.
  - B) ao diálogo entre a comunidade e o poder público, pensando ações de cunho individual.
  - C) à visão do sujeito de forma global, considerando todos os seus aspectos biopsicossociais.
  - D) às necessidades individuais dos sujeitos, sem precisar pensar em ações para a coletividade.
29. O psicólogo, inserido nas equipes multiprofissionais, precisa estabelecer um diálogo significativo com os demais profissionais para que assim consiga
- A) incentivar a participação de todos os profissionais da equipe e assim construir ações baseadas na perspectiva reducionista dos sujeitos.
  - B) articular os vários setores em busca de resolução de problemas, porém reforçando que a atuação deve sempre ser individualizada.
  - C) desenvolver um trabalho que atinja os objetivos da equipe e contribua para o sucesso das ações junto à comunidade na qual estiver inserido.
  - D) manter o compromisso social com o seu trabalho e construir estratégias de atuação na perspectiva de analisar as patologias apresentadas pelos sujeitos.
30. Levando em consideração a atuação dos psicólogos junto ao Sistema Único de Assistência Social (SUAS), é preciso considerar
- A) o princípio da garantia de direitos, buscando ações que avaliem o sujeito independentemente do contexto social em que esteja inserido.
  - B) ações de transformação social que visem à melhoria da qualidade de vida dos sujeitos, sem precisar considerar o local em que vive.
  - C) que a produção de vulnerabilidades e desigualdades sociais têm determinantes macrossociais que impactam a efetividade de intervenções locais.
  - D) ações de acompanhamento individualizado, que busquem contribuir para avaliações diagnósticas na perspectiva das patologias existentes.