



## Caderno de Provas

**CAM 139 – NM**

**TÉCNICO EM CADASTRO IMOBILIÁRIO**

**Editais Nº. 001/2024 –  
Prefeituras dos Municípios da AMCEVALE/RN**

**Data:** \_\_\_\_/\_\_\_\_/\_\_\_\_

### INSTRUÇÕES GERAIS PARA A REALIZAÇÃO DA PROVA

- Use apenas caneta esferográfica transparente de tinta azul ou preta.
- Escreva a data, a sua assinatura e o seu número de inscrição no espaço indicado nesta capa.
- A prova terá duração máxima de 3 (três) horas, incluindo o tempo para responder a todas as questões do **Caderno de Provas** e preencher a **Folha de Respostas**.
- Antes de retirar-se definitivamente da sala de provas, entregue a **Folha de Respostas** e o **Caderno de Provas** ao fiscal.
- Em momento algum a pessoa candidata poderá se retirar definitivamente da sala de provas com o **Caderno de Provas**.
- Este **Caderno de Provas** contém, respectivamente, 10 (dez) questões de Língua Portuguesa, 5 (cinco) questões de Informática e 15 (quinze) questões de Conhecimentos específicos.
- Se o **Caderno de Provas** contiver alguma imperfeição gráfica que impeça a leitura, comunique isso imediatamente ao Fiscal, para que seja efetuada de imediato a troca do Caderno.
- Cada questão de múltipla escolha apresenta apenas **uma** resposta correta. Para a marcação da alternativa escolhida na **Folha de Respostas**, pinte completamente o campo correspondente conforme a figura a seguir:

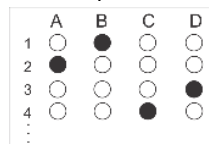

- Os rascunhos e as marcações feitas neste **Caderno de Provas** não serão considerados para efeito de avaliação.
- Interpretar as questões faz parte da avaliação; portanto, não é permitido solicitar esclarecimentos aos Fiscais.
- O preenchimento da **Folha de Respostas** é de sua inteira responsabilidade.
- A quantidade de questões objetivas e respectivas pontuações desta prova estão apresentadas a seguir:

<i>Disciplina</i>	<i>Número de questões</i>	<i>Pontos</i>
Língua Portuguesa	10 questões	30 pontos
Informática	05 questões	10 pontos
Conhecimentos específicos	15 questões	60 pontos
<b>TOTAL DA PROVA</b>	<b>30 questões</b>	<b>100 pontos</b>

ASSINATURA DO CANDIDATO:

NÚMERO DE INSCRIÇÃO:

QUESTÕES DE MÚLTIPLA ESCOLHA – LÍNGUA PORTUGUESA

As questões de 01 a 10 referem-se ao texto reproduzido a seguir.

**Novos perigos da inteligência artificial**

Após pouco mais de um ano de seu lançamento, não dá para negar que a inteligência artificial generativa – que tem como seu principal representante o ChatGPT – já revolucionou diversas áreas de trabalho. Mas essa força transformadora está mostrando, aos poucos, que também tem seu lado sombrio, levantando preocupações de todo tipo, inclusive éticas, pelo mundo.

A recém-encerrada greve dos roteiristas e atores de Hollywood já foi uma consequência do mundo pós-inteligência artificial. Entre outras reivindicações, os trabalhadores dos grandes estúdios cobravam regras mais claras para evitar que roteiros sejam totalmente escritos pela inteligência artificial, bem como restrições no uso indiscriminado da imagem dos atores coadjuvantes. Além de ter o poder de aniquilar o trabalho criativo, os sindicatos de Hollywood alertam que a automação desenfreada pode levar a uma produção de conteúdo carente da autenticidade que conecta histórias aos corações do público.

Outros casos recentes, dessa vez no Brasil, mostraram o aprofundamento dos perigos da inteligência artificial, tanto para pessoas públicas quanto para anônimos, e tendo principalmente mulheres como alvo. Primeiro foi a atriz mineira Isis Valverde, que teve diversas fotos adulteradas para simular o vazamento de imagens conhecidas como "nudes", como se ela estivesse sem roupa. As fotos falsas circularam pelas redes sociais como se fossem autênticas, o que levou a atriz a registrar um boletim de ocorrência na Delegacia de Crimes de Informática da Polícia Civil do Rio de Janeiro. A inteligência artificial também foi a ferramenta usada por alunos de escolas particulares de Belo Horizonte, Recife e Rio de Janeiro para criar versões falsas de imagens de colegas de sala nuas, em casos ainda mais preocupantes, já que envolvem adolescentes, ou seja, menores de idade.

A greve dos roteiristas e os sombrios casos de pornografia falsa gerada por IA revelam uma desconsideração alarmante pelo trabalho, pela privacidade e pela dignidade das pessoas. Por isso, é imperativo que a sociedade desenvolva estruturas robustas para prevenir esse tipo de abuso, e isso deve ser feito tanto pelos governos, quanto pelas empresas. Do lado das companhias que oferecem esse tipo de serviço, é fundamental que exista uma transparência maior nos algoritmos que regem a produção de textos e imagens pela inteligência artificial. Também é necessário que existam meios de identificação simultânea de conteúdos, como marcas d'água, de modo a comprovar que determinada foto ou sequência de palavras foi gerada por uma IA.

Falta ainda ao Brasil uma legislação clara para o uso da inteligência artificial, que leve em conta a atual mudança tecnológica. Apesar de a criação de montagens pornográficas – principalmente envolvendo menores de idade – ser crime, a autoria do produto final está em uma zona cinzenta das leis brasileiras. Para tentar coibir tais abusos, é preciso que existam regulamentações mais rigorosas e mecanismos claros de responsabilização pelo uso da IA para a produção de conteúdo criminoso.

A solução não reside em condenar a inteligência artificial – que é meramente uma ferramenta –, mas em estabelecer limites éticos e legais para sua aplicação. É preciso compreender que o perigo não está na IA em si, mas na ausência de diretrizes éticas. Como toda nova tecnologia, ela demanda técnicas, direitos e deveres totalmente novos, para que seja bem aplicada. Os alertas recentes já são mais do que suficientes para que esse debate se inicie, tanto nas empresas quanto no Congresso.

Disponível em: <https://www.em.com.br/2023/11/6654195-novos-perigos-da-inteligencia-artificial.html>. [Adaptado]

**01.** Considerando o texto em sua totalidade, o objetivo principal do texto é

- A) avaliar os efeitos negativos do uso indiscriminado e irresponsável da inteligência artificial.
- B) alertar sobre a necessidade de a sociedade criar mecanismos de defesa para o uso indiscriminado da inteligência artificial.
- C) apresentar soluções para extinguir os problemas advindos do uso da inteligência artificial.
- D) criticar a ausência de uma legislação brasileira que proteja os cidadãos do uso pornográfico da inteligência artificial.

**02.** De acordo com o texto, os perigos da inteligência artificial

- A) devem atingir também o mercado de trabalho.
- B) têm como alvo preferencial mulheres anônimas.
- C) surgiram apenas depois da criação do ChatGPT.
- D) atingem, exclusivamente, usuários das redes sociais.

**03.** Em relação ao uso da inteligência artificial, o autor do texto tem uma visão

- A) depreciativa, visto que aponta o lado sinistro dessa tecnologia.
- B) positiva, visto que admite a reversão do cenário estabelecido.
- C) indiferente, visto que se mostra apático em relação a essa questão.
- D) apocalíptica, visto que vislumbra um desfecho trágico para a humanidade.

**04.** Considerando a organização das ideias, no terceiro parágrafo, a ideia central

- A) está localizada, exclusivamente, no último período.
- B) está localizada, exclusivamente, no primeiro período.
- C) encontra-se diluída entre o terceiro e o quarto períodos.
- D) encontra-se diluída entre o primeiro e o segundo períodos.

**05.** Considere o trecho a seguir.

Do lado das companhias **que [1]** oferecem esse tipo de serviço, é fundamental **que [2]** exista uma transparência maior nos algoritmos **que [3]** regem a produção de textos e imagens pela inteligência artificial.

As palavras **[1]**, **[2]** e **[3]**, em destaque, devem ser classificadas, respectivamente, como

- A) conjunção integrante, pronome relativo, conjunção integrante.
- B) pronome relativo, conjunção integrante e conjunção integrante.
- C) pronome relativo, conjunção integrante e pronome relativo.
- D) conjunção integrante, pronome relativo e pronome relativo.

**06.** Se o sujeito for flexionado plural no trecho “[...] é fundamental **que exista uma transparência maior nos algoritmos [...]**”, a sua nova versão, de acordo com o português escrito padrão, será:

- A) “[...] é fundamental que exista transparências maior nos algoritmos [...]”.
- B) “[...] são fundamentais que exista transparências maiores nos algoritmos [...]”.
- C) “[...] são fundamentais que existam transparências maior nos algoritmos [...]”.
- D) “[...] é fundamental que existam transparências maiores nos algoritmos [...]”.

07. Considere o trecho a seguir.

Primeiro foi a atriz mineira Isis Valverde, que teve diversas fotos adulteradas para simular o vazamento de imagens conhecidas como "nudes", como se ela estivesse sem roupa. As fotos falsas circularam pelas redes sociais como se fossem autênticas, o que levou a atriz a registrar um boletim de ocorrência na Delegacia de Crimes de Informática da Polícia Civil do Rio de Janeiro.

Nesse trecho, a presença de verbos

- A) dispostos numa relação de anterioridade e posterioridade caracteriza a sequência narrativa.
- B) flexionados no pretérito perfeito do indicativo é um traço caracterizador da sequência descritiva.
- C) flexionados no pretérito imperfeito do indicativo é um traço caracterizador da sequência narrativa.
- D) encadeadores de ações simultâneas caracteriza, predominantemente, a sequência descritiva.

08. No quinto parágrafo, a conjunção “**apesar de**” é utilizada para

- A) estabelecer relação explicativa entre orações.
- B) estabelecer relação concessiva entre orações.
- C) introduzir oposição de ideias em relação ao período anterior.
- D) introduzir explicação em relação à ideia do período anterior.

09. Analise o período a seguir.

A inteligência artificial também foi a ferramenta usada por alunos de escolas particulares de Belo Horizonte, Recife e Rio de Janeiro **para [1]** criar versões falsas de imagens de colegas de sala nuas, em casos ainda mais preocupantes, **já que [2]** envolvem adolescentes, ou seja, menores de idade.

As conjunções [1] e [2] em destaque introduzem orações que exprimem

- A) explicações.
- B) finalidades.
- C) finalidade e explicação, respectivamente.
- D) explicação e consequência, respectivamente.

10. Analise o período a seguir.

A solução não reside em condenar a inteligência artificial – que é meramente uma ferramenta –, mas em estabelecer limites éticos e legais para sua aplicação.

Em relação à pontuação desse período,

- A) a vírgula separa orações coordenadas.
- B) a vírgula marca uma pausa respiratória.
- C) os dois travessões indicam a presença de oração adjetiva restritiva.
- D) os dois travessões podem ser retirados sem causar alteração de sentido.

**QUESTÕES DE MÚLTIPLA ESCOLHA – INFORMÁTICA**

11. No programa Microsoft Word 365 PT-BR, o atalho do teclado utilizado para Salvar o documento e, em seguida, imprimi-lo é:
- A) CTRL+B e CTRL+P
  - B) CTRL+I e CTRL+N
  - C) CTRL+A e CTRL+R
  - D) CTRL+Z e CTRL+S

12. Analise a figura abaixo:



Figura 01

A logomarca da figura 01 refere-se ao navegador

- A) Google Chrome.
  - B) Microsoft Edge.
  - C) Mozilla Firefox.
  - D) Internet Explorer.
13. Ao utilizar o atalho “CTRL+T”, no navegador do Google Chrome, o usuário vai abrir
- A) o Histórico.
  - B) uma Nova Guia.
  - C) uma Nova Janela.
  - D) uma Nova Janela Anônima.
14. No programa Microsoft Excel 365 PT-BR, para iniciar uma fórmula, numa célula ou na barra de fórmulas, é preciso iniciar com o caractere
- A) Igual (=)
  - B) Jogo da velha (#)
  - C) Barra (/)
  - D) Asterisco (\*)
15. Para Centralizar o conteúdo no documento do programa Microsoft Word 365 PT-BR, o usuário seleciona o texto e utiliza, no teclado, o atalho
- A) CTRL+Q
  - B) CTRL+G
  - C) CTRL+J
  - D) CTRL+E

**QUESTÕES DE MÚLTIPLA ESCOLHA – CONHECIMENTOS ESPECÍFICOS**

16. O levantamento dos limites e das confrontações de um imóvel, incluindo o alinhamento da via ou logradouro com o qual faça frente, bem como sua amarração a pontos de referência cadastral, é definido como
- A) croqui topográfico.
  - B) planta arquitetônica.
  - C) levantamento planimétrico.
  - D) levantamento planialtimétrico.
17. Considerando que são utilizadas escalas grandes para representar áreas menores com maior detalhamento, como quadras e lotes, é correto utilizar, como escala mais adequada para cadastro imobiliário de áreas urbanas, a escala
- A) 1:500.
  - B) 1:5000.
  - C) 1:1500.
  - D) 1:15000.
18. Samuel e João herdaram uma gleba de seus pais e resolveram subdividir em lotes. Para isso, eles aproveitaram o sistema viário existente, por meio de um processo que se denomina
- A) loteamento.
  - B) fração ideal.
  - C) remembramento.
  - D) desmembramento.
19. Manoel solicitou a retificação da área construída de sua casa, que inicialmente media 77 m<sup>2</sup>. Foi acrescentada uma área de garagem medindo 5 metros de largura por 4,5 metros de comprimento. A área construída atualizada que deverá constar em seu cadastro imobiliário será de
- A) 86,5m<sup>2</sup>.
  - B) 22,5m<sup>2</sup>.
  - C) 99,5 m<sup>2</sup>.
  - D) 82,5m<sup>2</sup>.
20. As informações que precisam constar no IPTU (Imposto Predial e Territorial Urbano) são:
- A) cor do imóvel e quantidade de árvores no terreno.
  - B) nome do proprietário e endereço do imóvel, exclusivamente.
  - C) localização do imóvel, área construída, área do terreno, cor do imóvel e dados do proprietário.
  - D) localização do imóvel, área construída, área do terreno, valor venal, uso do imóvel e dados do proprietário.

- 21.** Existe um documento que apresenta a localização da área de um imóvel por meio de uma vista superior, contendo as dimensões do terreno. Além disso, apresenta os lotes, as quadras da vizinhança e as principais referências para localização do imóvel. Esse documento é denominado de
- A) planta de locação.
  - B) planta de situação.
  - C) planta do loteamento.
  - D) planta de implantação.
- 22.** Para o cálculo do valor do IPTU (Imposto Predial e Territorial Urbano), são consideradas características dos imóveis, em especial àquelas que interferem no valor por metro quadrado. Por meio de vistoria, as partes constituintes de um imóvel que podem ser avaliados apenas visualmente incluem
- A) acabamentos de paredes, piso e teto.
  - B) infraestrutura do imóvel.
  - C) tempo de construção.
  - D) instalações prediais.
- 23.** Ao referir a cadastro imobiliário, é correto afirmar:
- A) O CAD e o GPS são os principais sistemas utilizados para representar e armazenar informações geoespaciais no cadastro imobiliário.
  - B) descrever características topográficas e visualizar informações da história política da região são finalidades dos mapas utilizados no cadastro imobiliário.
  - C) Os mapas são fundamentais para o cadastro imobiliário, principalmente, no gerenciamento das informações cadastrais e suas propriedades.
  - D) Aplica-se o geoprocessamento ao cadastro imobiliário para mapear apenas áreas rurais e à topografia para mapear áreas urbanas.
- 24.** Constituem tributos municipais instituídos pelo município:
- A) Imposto sobre a transmissão “inter vivos” de bens imóveis (ITIV), Taxas de alvará/licenciamento, Taxa do CRT e Imposto sobre a propriedade predial e territorial urbana (IPTU).
  - B) Imposto sobre a propriedade predial e territorial urbana (IPTU), Imposto sobre circulação de mercadorias e serviços (ICMS), Taxas de alvará/licenciamento.
  - C) Imposto sobre a propriedade predial e territorial urbana (IPTU), Imposto sobre circulação de mercadorias e serviços (ICMS), Imposto sobre a transmissão “inter vivos” de bens imóveis (ITIV).
  - D) Imposto sobre a transmissão “inter vivos” de bens imóveis (ITIV), Taxas de Alvará/licenciamento, Taxa de coleta de lixo e Imposto sobre a propriedade predial e territorial urbana (IPTU).
- 25.** É correto afirmar que a descrição geométrica de lotes
- A) consiste na descrição da localização de um lote com registro fotográfico e as áreas de preservação ambiental adjacentes.
  - B) consiste na representação gráfica que define os limites e as dimensões de um terreno, incluindo ângulos, distâncias e coordenadas geográficas.
  - C) é obtida a estimativa aproximada das dimensões de um terreno sem detalhamento específico para identificação de áreas urbanas.
  - D) estabelece, em um projeto urbanístico, os critérios de valorização imobiliária de acordo com as características do terreno.

**26.** São elementos que podem gerar taxa de licença de parcelamento do solo:

- A) loteamento, desdobro, condomínio e conjunto habitacional.
- B) loteamento, arruamento, desdobramento e reloteamento.
- C) arruamento, desmembramento, desdobro e loteamento fechado.
- D) arruamento, desmembramento, condomínio fechado e conjunto habitacional.

**27.** São consideradas características apenas dos imóveis padrão A (alto):

- A) fachadas com revestimento cerâmico, esquadrias em madeira de lei, alumínio ou material de mesmo valor; piso em cerâmica, mármore ou similar; totalmente revestidos e pintados em tinta lavável; forrados e com instalação elétrica embutida; saneados com, no mínimo, um banheiro além do social completo; cozinha revestida até o teto.
- B) fachadas com revestimento cerâmico ou similar, esquadrias em madeira mista ou material de mesmo valor; piso em cerâmica e forro em parte da edificação; totalmente revestidos e pintados em tinta comum; instalação elétrica embutida; saneados com instalações hidrossanitárias atendendo onde se façam necessárias, com no mínimo um banheiro além do social completo; cozinha revestida até o teto, bem como os itens elencados, todos em bom estado de conservação.
- C) fachada revestida e argamassa de cimento e areia; esquadrias em madeira mista; piso de cerâmica e forro em apenas parte do imóvel; revestidos e pintados com tinta lavável; instalação elétrica mista (interna e externa); saneados com instalações hidrossanitárias, também de modo parcial; todos os itens com apresentação razoável no seu estado de conservação.
- D) fachada revestida; esquadrias em madeira de lei; piso de cerâmica e forro em apenas parte do imóvel; revestida e pintada com tinta comum; instalação elétrica externa; saneados com instalações hidrossanitárias atendendo parcialmente os cômodos, a cozinha e o banheiro social revestidos; todos os itens com apresentação razoável no seu estado de conservação.

**28.** O elemento que representa a parte ideal de cada condômino sobre as áreas comuns do condomínio, como jardins, corredores e áreas de lazer, denomina-se

- A) lote.
- B) gleba.
- C) área útil.
- D) fração ideal.

**29.** Identifica-se como o valor venal de um imóvel

- A) o valor investido na valorização do imóvel ao longo do tempo.
- B) o custo de construção do imóvel, incluindo materiais e mão de obra.
- C) o valor baseado na idade e na condição física do imóvel, determinado por uma avaliação técnica.
- D) o valor de mercado do imóvel, determinado pela administração tributária para fins de cálculo de impostos.

**30.** A principal finalidade do cadastro imobiliário é:

- A) reduzir o valor do IPTU (Imposto Predial e Territorial Urbano) automaticamente.
- B) fornecer aos compradores de imóveis informações sobre o mercado imobiliário local.
- C) registrar e organizar informações sobre os imóveis de uma determinada região, tais como características físicas do imóvel, proprietários, valores e tributações, para fins de gestão urbana, tributação e fiscalização.
- D) manter um registro exclusivo dos impostos pagos pelos proprietários de imóveis, sem outras finalidades específicas.