



Caderno de Provas

CCN 19 – NS

AUDITOR MUNICIPAL DE TRIBUTOS

**Editais Nº. 001/2024 –
PREFEITO MUNICIPAL DE CURRAIS NOVOS/RN**

Data: ____/____/____

INSTRUÇÕES GERAIS PARA A REALIZAÇÃO DA PROVA

- Use apenas caneta esferográfica transparente de tinta azul ou preta.
- Escreva a data, a sua assinatura e o seu número de inscrição no espaço indicado nesta capa.
- A prova terá duração máxima de 3 (três) horas, incluindo o tempo para responder a todas as questões do **Caderno de Provas** e preencher a **Folha de Respostas**.
- Antes de retirar-se definitivamente da sala de provas, entregue a **Folha de Respostas** e o **Caderno de Provas** ao fiscal.
- Em momento algum a pessoa candidata poderá se retirar definitivamente da sala de provas com o **Caderno de Provas**.
- Este **Caderno de Provas** contém, respectivamente, 10 (dez) questões de Língua Portuguesa, 5 (cinco) questões de Lógica e 15 (quinze) questões de Conhecimentos específicos.
- Se o **Caderno de Provas** contiver alguma imperfeição gráfica que impeça a leitura, comunique isso imediatamente ao Fiscal, para que seja efetuada de imediato a troca do Caderno.
- Cada questão de múltipla escolha apresenta apenas **uma** resposta correta. Para a marcação da alternativa escolhida na **Folha de Respostas**, pinte completamente o campo correspondente conforme a figura a seguir:

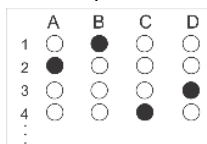

- Os rascunhos e as marcações feitas neste **Caderno de Provas** não serão considerados para efeito de avaliação.
- Interpretar as questões faz parte da avaliação; portanto, não é permitido solicitar esclarecimentos aos Fiscais.
- O preenchimento da **Folha de Respostas** é de sua inteira responsabilidade.
- A quantidade de questões objetivas e respectivas pontuações desta prova estão apresentadas a seguir:

<i>Disciplina</i>	<i>Número de questões</i>	<i>Pontos</i>
Língua Portuguesa	10 questões	30 pontos
Lógica	05 questões	10 pontos
Conhecimentos específicos	15 questões	60 pontos
TOTAL DA PROVA	30 questões	100 pontos

ASSINATURA DO CANDIDATO:

NÚMERO DE INSCRIÇÃO:

QUESTÕES DE MÚLTIPLA ESCOLHA – LÍNGUA PORTUGUESA

As questões de 01 a 10 referem-se ao texto a seguir.

A fisiologia do corpo desempregado

Veny Santos

Ao receber a notícia, colocou as mãos diante dos olhos, não tão próximas ao rosto, e esperou. Aos poucos, cobriu-se o corpo com a dormência da aurora no amanhecer de um dia já perdido. Estavam ambas petrificadas. As mãos, por anos encarregadas de trabalhar, agora eram observadas como se função não mais tivessem. Perderam o emprego. Anatomicamente as mesmas. Fisiologicamente desconhecidas.

Quando passa muitos dos anos vividos em um trabalho, dedicando-se não apenas à sobrevivência mas também ao ofício que confere sentido às habilidades adquiridas, o corpo pode se confundir com o cargo. O conjunto de partes que monta o ser passa a estabelecer uma relação funcionalista com o cotidiano e seus vínculos empregatícios. Opera-se uma máquina, uma tecnologia, uma série de processos administrativos, um comércio, no intuito de sentir que ainda se está funcionando. Que ainda há alguma função. Que presta para algo —ou alguém— o funcionário.

O desemprego vem, então, como a descaracterização do personagem trabalhador, aquele necessário de ser encenado todos os dias para que seja possível cultivar uma real vida fora da esfera profissional. Tal ruptura, para além das suas supostas bases técnicas e pragmáticas, como justificativas clichês para se dispensar alguém sem justa causa, quebra também o corpo, não só em partes, mas nas funções que cada uma delas parece ter para existir. Quebra-o por inteiro e o faz desconhecer a si enquanto capaz de manter o sustento no dia seguinte. Um corpo desconhecido. É o fim da sensação de utilidade e a causa de seu medo quase paralisante. Uma justa causa para tamanho temor, compreendemos.

Começou ele pelas mãos, mas a tudo sentiu tremer. Os olhos tentavam enxergar saídas de emergência para a situação financeira. A boca seca não dizia, os ouvidos zuniam e voz nenhuma vinha para lhe confortar —o que ecoava em sua mente era a pergunta repetitiva, mania anunciada na mesma velocidade que o desligamento: "Como vou contar para a família e pagar as contas?". Peito mais subia que descia, e no descompasso do respiro, nenhum alívio. Crise disso, crise daquilo, ansiedade e angústia já não mais se distinguiam uma da outra. Acharam um ponto de convergência: a paúra. As pernas inquietas a balançar não sabiam para onde ir, por onde começar a procurar outro carreiro para recolocar o corpo nas trilhas de suas funções que garantiam o sustento.

De que servia a língua agora? E os argumentos? De que servia sua realidade concreta, uma vez que era no abismo da abstração onde se findava o mais sólido dos fatos: sem dinheiro não se dura e duro não se vive. Ainda assim, é com a carne do pescoço rija que ele mira o nada e desenha no horizonte a imaginária linha reta que ilude ao *promover* alguma direção e estabilidade. O zunido diminui. Passa a ganhar um ritmo lento, primeiro opressivo, depois desolador, triste. A cor escurecida de sua pele parece ser a única a não ter perdido a função junto com a demissão. Ao encobri-lo, cantou um blues.

A depender das posições no tabuleiro do serviço, há quem jogue —por prazer ou horror— com os peões para não comprometer reis e rainhas. Pelas bordas, esmagam feito as torres, condenam como os bispos ou simplesmente saltam de oportunidade em oportunidade montados nos alazões a pisotear o que lhes obriga a fazer curva. Os peões, como se sabe, não jogam, de fato. Os peões são jogados.

Em 2023, o Instituto Cactus lançou o iCASM (Índice Instituto Cactus — Atlas de Saúde Mental) no intuito de levantar dados sobre os diferentes aspectos da vida social que impactam na psique da população brasileira. Destacou-se um alerta sobre a condição das pessoas desempregadas. Estão elas entre as mais abaladas psicologicamente e, com isso, pode-se supor, suscetíveis às psicopatologias que crescem a cada ano no país.

As mãos, ainda diante dos olhos, seguram-se. No toque, parecem lembrar para que servem. Recobram a função. As mãos servem para carregar o recomeço.

Disponível em: < <https://www1.folha.uol.com.br/>>. Acesso em: 08 mar. 2024

01. Sobre o primeiro parágrafo, é correto afirmar:

- A) é representativo da sequência narrativa, evidenciada pelo uso de verbos no pretérito imperfeito do indicativo, e tem como secundária a sequência descritiva, evidenciada pelo uso do pretérito perfeito do indicativo.
- B) é exclusivamente narrativo, o que é evidenciado pelo uso de verbos no pretérito perfeito do indicativo.
- C) é exclusivamente descritivo, o que é evidenciado pelo uso de verbos no pretérito imperfeito do indicativo.
- D) é representativo da sequência narrativa, evidenciada pelo uso de verbos no pretérito perfeito do indicativo, e tem como secundária a sequência descritiva, evidenciada pelo uso do pretérito imperfeito do indicativo.

02. De acordo com o texto

- A) o desemprego afeta o ser humano em sua totalidade.
- B) a sensação de inutilidade social favorece o desemprego.
- C) o desemprego limita-se a questões técnicas e pragmáticas.
- D) a fragilidade do corpo é uma consequência do desemprego.

03. Leia o período a seguir, parte do terceiro parágrafo do texto.

Quebra-o por inteiro e o faz desconhecer a si enquanto capaz de manter o sustento no dia seguinte.

Nesse período há,

- A) um pronome pessoal oblíquo empregado duas vezes com funções sintáticas diferentes, e um pronome reflexivo, que é empregado sempre na primeira pessoa.
- B) um pronome pessoal oblíquo empregado duas vezes com a mesma função sintática, e um pronome reflexivo, que é empregado sempre na terceira pessoa.
- C) um pronome pessoal oblíquo empregado duas vezes com a mesma função sintática, e um pronome reflexivo, que é empregado tanto na primeira quanto na terceira pessoas.
- D) um pronome pessoal oblíquo empregado duas vezes com funções sintáticas diferentes, e um pronome reflexivo, que é empregado tanto na primeira quanto na terceira pessoas.

04. No quarto parágrafo, o autor faz uso da citação

- A) direta, por não aderir ao conteúdo do discurso citado.
- B) indireta, por não aderir ao conteúdo do discurso citado.
- C) direta, criando um efeito de autenticidade do discurso citado.
- D) indireta, criando um efeito de autenticidade do discurso citado.

05. No quarto parágrafo, a escolha do tempo verbal dominante produz um efeito de

- A) vivacidade aos fatos narrados.
- B) simultaneidade entre os acontecimentos.
- C) sucessividade entre os acontecimentos.
- D) probabilidade de ocorrência aos fatos narrados.

06. No quinto parágrafo, o uso da expressão “ainda assim” sinaliza

- A) concessão entre períodos.
- B) adição entre períodos.
- C) concessão entre orações.
- D) adição entre orações.

07. No sexto parágrafo, a analogia com o jogo de xadrez remete

- A) à rígida hierarquia social dominante nas relações de poder.
- B) à frieza que caracteriza as relações de poder na sociedade.
- C) à racionalidade que envolve as pessoas afetadas pelo desemprego.
- D) à fragilidade social como elemento que acentua os efeitos do desemprego.

08. Considere o trecho a seguir.

Os peões, como se sabe, não jogam, de fato. Os peões são jogados.

Nesse trecho há,

- A) dois períodos simples, em que o segundo apresenta uma estrutura verbal na voz passiva, com o agente da passiva, recurso que contribui para a impessoalidade da informação veiculada.
- B) dois períodos: um composto e um simples; o período simples apresenta uma estrutura verbal na voz passiva, com o agente da passiva, recurso que contribui para subjetividade da informação veiculada.
- C) dois períodos simples, em que o segundo apresenta uma estrutura verbal na voz passiva, sem o agente da passiva, recurso que contribui para a subjetividade da informação veiculada.
- D) dois períodos: um composto e um simples; o período simples apresenta uma estrutura verbal na voz passiva, sem o agente da passiva, recurso que contribui para a impessoalidade da informação veiculada.

09. Leia o trecho a seguir.

As mãos, por anos encarregadas de trabalhar, agora eram observadas como se função não mais tivessem. Perderam o emprego. Anatomicamente as mesmas. Fisiologicamente desconhecidas.

As palavras “anatomicamente” e “fisiologicamente” foram empregadas para

- A) revelarem o estado psicológico do autor diante da informação veiculada.
- B) expressarem a ideia de possibilidade de ocorrência contida na informação veiculada.
- C) sinalizarem o domínio dentro do qual a informação veiculada deve ser compreendida.
- D) expressarem a ideia de certeza pela qual a informação veiculada deve ser compreendida.

10. Considere o período reproduzido abaixo.

Opera-se uma máquina, uma tecnologia, uma série de processos administrativos, um comércio, no intuito de sentir que ainda se está funcionando. Que ainda há alguma função. Que presta para algo — ou alguém — o funcionário.

O uso do ponto duas vezes, dentro do período, isola orações subordinadas

- A) substantivas, o que rompe com o padrão da estrutura sintática da frase na língua portuguesa, mas, nesse caso, produz um efeito estilístico.
- B) adjetivas, o que rompe com o padrão da estrutura sintática da frase na língua portuguesa, mas, nesse caso, não produz um efeito estilístico.
- C) substantivas, o que está em conformidade com o padrão da estrutura sintática da frase na língua portuguesa, e, nesse caso, produz um efeito estilístico.
- D) adjetivas, o que está em conformidade com o padrão da estrutura sintática da frase na língua portuguesa, e, nesse caso, não produz um efeito estilístico.

QUESTÕES DE MÚLTIPLA ESCOLHA – LÓGICA

11. A Secretaria de Turismo de um município realizou uma pesquisa com um grupo de moradores dessa cidade. A pesquisa perguntou aos moradores se eles conheciam dois pontos turísticos: um açude e uma caverna. Sendo assim, foi obtido o seguinte resultado: 320 pessoas disseram conhecer o açude; 400 disseram conhecer a caverna; 130 disseram conhecer os dois pontos turísticos; e 210 disseram não conhecer nenhum deles. Se ao final da pesquisa, um dos respondentes foi sorteado, aleatoriamente, com um passeio, a probabilidade de ele ter respondido que não conhecia o açude é

- A) 57,5%.
- B) 70,0%.
- C) 60,0%.
- D) 62,5%.

12. Considere, a seguir, a sequência lógica matemática.

5	10	30	45	90	270	405	810	X	Y
---	----	----	----	----	-----	-----	-----	---	---

Realizando a operação $Y - X$, a soma dos algarismos do resultado encontrado é igual a

- A) 7.
- B) 8.
- C) 9.
- D) 10.

13. Analisando as profissões dos candidatos inscritos em um concurso público, foi possível escrever as seguintes proposições:

- I. Algum engenheiro civil é arquiteto.
- II. Nenhum auditor é engenheiro civil.

Considerando uma análise lógica das proposições, em relação aos candidatos desse concurso, é válido concluir que

- A) algum arquiteto é auditor.
- B) algum arquiteto não é auditor.
- C) todo arquiteto é engenheiro civil.
- D) existe arquiteto que não é engenheiro civil.

14. Quatro amigos, Deco, Erick, Hiro e Henrique torcem para quatro times diferentes da 1ª divisão do futebol Potiguar 2024 (Globo, Baraúnas, América e ABC). Quanto aos times que esses amigos torcem, afirma-se que:

- I. Deco e Erick não torcem para o Globo;
- II. Hiro torce para o Baraúnas;
- III. Henrique não torce para o América;
- IV. Deco não torce para o ABC.

Diante dessas afirmações, é correto concluir que

- A) Henrique torce para o ABC.
- B) Erick torce para o América.
- C) Deco torce para o Baraúnas.
- D) Deco torce para o América.

CONCURSO PÚBLICO PREFEITURA MUNICIPAL DE CURRAIS NOVOS/RN
EDITAL Nº 001/2024

15. Dada a proposição “Se chove no Seridó, então enche o açude”, sua negação é:

- A) Não chove no Seridó e enche o açude.
- B) Chove no Seridó e não enche o açude.
- C) Se não chove no Seridó, então não enche o açude.
- D) Se não enche o açude, então não chove no Seridó.

QUESTÕES DE MÚLTIPLA ESCOLHA – CONHECIMENTOS ESPECÍFICOS

16. Uma empresa comercial realizou pesquisas para desenvolvimento de um *software* que tem potencial de trazer grandes benefícios econômicos. Em 31/01/20X1, o *software* foi concluído, e a empresa iniciou sua utilização 01/01/20X2, tendo sido gasto R\$ 250.000,00 na fase de pesquisas e 750.000,00 na fase de desenvolvimento. Em 31/12/20x2, foi constatado que seu valor justo líquido de despesas de venda era de R\$ 550.000,00, e seu valor em uso era de R\$ 500.00,00. Considerando que a vida útil desse *software* é cinco anos, em 31/12/20X2, a empresa registrará em seus demonstrativos contábeis uma perda, por redução ao valor recuperável, no valor de

- A) R\$ 250.000,00.
- B) R\$ 50.000,00.
- C) R\$ 450.000,00.
- D) R\$ 500.000,00.

17. Em 01/01/20X1, a Companhia Brasil Vendas decidiu realizar a compra de um equipamento com um desembolso total no valor de R\$ 500.000,00 que será realizado em dez parcelas. Dentro desse valor, estão incluídos os valores apresentados no quadro abaixo.

Valor do equipamento	R\$350.000,00
Impostos não recuperáveis sobre a compra	R\$30.000,00
Impostos recuperáveis sobre a compra	R\$20.000,00
Frete e manuseio	R\$30.000,00
Juros remuneratórios devido ao financiamento do equipamento	R\$50.000,00
Honorários para profissionais realizarem instalação e montagem	R\$20.000,00
TOTAL	R\$500.000,00

Considerando que o equipamento foi instalado e já está em uso pela empresa, o contador realizará seu reconhecimento inicial, no ativo imobilizado, pelo valor de

- A) R\$ 480.000,00.
- B) R\$ 500.000,00.
- C) R\$ 430.000,00.
- D) R\$ 550.000,00.

18. De acordo com o pronunciamento contábil que trata dos estoques, julgue as afirmativas a seguir.

- I. O custo dos estoques de itens que não são normalmente intercambiáveis bem como de bens ou serviços produzidos e segregados para projetos específicos deve ser atribuído pelo uso da identificação específica dos seus custos individuais.
- II. A alocação de custos fixos indiretos de fabricação às unidades produzidas deve ser baseada na capacidade normal de produção.
- III. A entidade pode utilizar a mensuração dos estoques pelo método do custo-padrão ou o método de varejo, caso os resultados se aproximem do custo.

Das afirmativas, estão corretas as dos itens

- A) I e II.
- B) I e III.
- C) II e III.
- D) I, II e III.

19. Uma rede de supermercados adquiriu três imóveis: o primeiro será utilizado para o funcionamento de uma nova loja da rede; o segundo, para locação por preços muito abaixo do valor de mercado a seus funcionários, como política de recursos humanos para reter talentos; o último, para alugar a terceiros e auferir renda. Esses imóveis serão, contabilmente, classificados, respectivamente, como
- A) imobilizado, imobilizado e investimento.
 - B) imobilizado, investimento e investimento.
 - C) investimento, imobilizado e imobilizado.
 - D) investimento, investimento e investimento.
20. A base de cálculo do imposto de importação será
- A) o preço sugerido pelo fabricante, quando o produto é importado para doação.
 - B) a unidade de medida adotada pela lei tributária, quando a alíquota seja ad valorem.
 - C) o preço da arrematação, quando se trate de produto apreendido e levado à leilão.
 - D) o preço de mercado do produto, quando o produto for abandonado e levado à leilão.
21. Em determinado estado, uma industrializadora de laticínios foi legalmente estabelecida como substituta tributária dos produtores de quem ela adquire o leite, tendo a obrigação de recolher o ICMS devido por esses produtores sobre os produtos adquiridos. Essa substituição tributária é conhecida como
- A) substituição progressiva, que ocorre quando a substituição tributária acontece nas fases posteriores do processo de industrialização.
 - B) substituição para trás, que ocorre quando os contribuintes localizados nas fases precedentes são substituídos.
 - C) substituição vetorial, quando a legislação concentra a responsabilidade pela arrecadação de tributos em um único ator no processo de industrialização.
 - D) substituição para frente, que ocorre quando uma empresa, à frente do processo de industrialização, fica responsável por fatos gerados ocorridos nas fases anteriores.
22. Na ausência de disposição expressa, a autoridade competente, para aplicar a legislação tributária, utilizará sucessivamente, na seguinte ordem:
- A) analogia; equidade; princípios gerais de direito público; e princípios gerais de direito tributário.
 - B) princípios gerais de direito público; princípios gerais de direito tributário; analogia; e equidade.
 - C) princípios gerais de direito tributário; princípios gerais de direito público; analogia; e equidade.
 - D) analogia; princípios gerais de direito tributário; princípios gerais de direito público; e equidade.
23. De acordo com o código tributário nacional, interpreta-se, literalmente, a legislação tributária que disponha sobre
- A) graduação da penalidade aplicável.
 - B) dispensa do cumprimento de obrigações tributárias acessórias.
 - C) capitulação legal do fato.
 - D) natureza da penalidade aplicável.

- 24.** De acordo com o Código Tributário Municipal de Currais Novos, a reincidência de uma infração será punida com
- A) o dobro da penalidade, e a cada reincidência subsequente, aplica-se multa correspondente à reincidência anterior acrescida de vinte por cento sobre o seu valor.
 - B) o triplo da penalidade, e a cada reincidência subsequente, aplica-se multa correspondente à reincidência anterior acrescida de trinta por cento sobre o seu valor.
 - C) o mesmo percentual da primeira penalidade, e a cada reincidência subsequente, aplica-se multa correspondente à reincidência anterior acrescida de dez por cento sobre o seu valor.
 - D) o dobro da penalidade, e a cada reincidência subsequente, aplica-se multa correspondente à reincidência anterior acrescida de dez por cento sobre o seu valor.
- 25.** O Código Tributário Municipal de Currais Novos prevê que aquele contribuinte que comete infração, é multado e realiza o pagamento do crédito tributário após a ciência da decisão em primeira instância, mas antes da ciência da decisão em segunda instância, terá a multa reduzida em
- A) 10%.
 - B) 20%.
 - C) 40%.
 - D) 50%.
- 26.** O Poder Executivo de Currais Novos, por força do Código Tributário Municipal, poderá conceder redução da Base de Cálculo do IPTU, para fins de atender o Princípio do Mínimo Vital, dos imóveis de moradia própria pertencentes a
- A) proprietários de imóveis em zona rural do município.
 - B) aposentados por invalidez junto ao sistema previdenciário oficial.
 - C) beneficiários de programas sociais instituídos pelo Poder Executivo.
 - D) servidores públicos municipais que estejam em exercício no município.
- 27.** O Código Tributário Municipal de Currais Novos prevê que são devidas ao município as Taxas de
- A) localização, lixo e serviços autônomos.
 - B) licença, limpeza pública e serviços diversos.
 - C) fiscalização sanitária, habite-se e licença.
 - D) alvará de funcionamento, iluminação pública e serviços diversos.
- 28.** De acordo com a Nova Lei de Licitações (Lei N.º 14.133/2021), a fase da licitação em que se verifica o conjunto de informações e documentos necessários e suficientes para demonstrar a capacidade do licitante de realizar o objeto da licitação é a
- A) apresentação das propostas.
 - B) fase preparatória.
 - C) julgamento.
 - D) habilitação.

- 29.** João, fiscal sanitário do município de Currais Novos, é designado para fiscalizar restaurante da cidade. Ao constatar diversas irregularidades que podem colocar em risco a saúde dos clientes, o fiscal decide por interditar o estabelecimento até que todos os problemas sejam sanados. Sendo assim, João fez uso do Poder da Administração chamado de Poder
- A) disciplinar.
 - B) hierárquico.
 - C) de polícia.
 - D) regulamentar.
- 30.** De acordo com a Lei Complementar do Município de Currais Novos, N.º 7/2006, que trata do Regime Jurídico Único dos Servidores do município, o retorno à atividade de um servidor aposentado por invalidez, quando, por junta médica oficial, forem declarados insubsistentes os motivos da aposentadoria, denomina-se
- A) reversão.
 - B) promoção.
 - C) readaptação.
 - D) aproveitamento.