



Caderno de Provas

CPJUS 30 – NS

ENFERMEIRO

**Editais Nº. 001/2023 –
Prefeitura Municipal de Junco do Seridó/PB**

Data: ____/____/____

INSTRUÇÕES GERAIS PARA A REALIZAÇÃO DA PROVA

- Use apenas caneta esferográfica azul ou preta.
- Escreva a data, a sua assinatura e o seu número de inscrição no espaço indicado nesta capa.
- A prova terá duração máxima de 3 (três) horas, incluindo o tempo para responder a todas as questões do **Caderno de Provas** e preencher a **Folha de Respostas**.
- Antes de retirar-se definitivamente da sala, entregue a **Folha de Respostas** e o **Caderno de Provas** ao fiscal.
- Este **Caderno de Provas** contém, respectivamente, 10 (dez) questões de Língua Portuguesa, 05 (cinco) questões de Lógica e 15 (quinze) questões de Conhecimentos específicos.
- Se o **Caderno de Provas** contiver alguma imperfeição gráfica que impeça a leitura, comunique isso imediatamente ao Fiscal.
- Cada questão de múltipla escolha apresenta apenas **uma** resposta correta. Para a marcação da alternativa escolhida na **Folha de Respostas**, pinte completamente o campo correspondente conforme a figura a seguir:

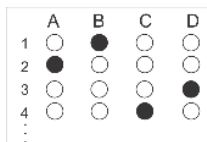

- Os rascunhos e as marcações feitas neste **Caderno de Provas** não serão considerados para efeito de avaliação.
- Interpretar as questões faz parte da avaliação; portanto, não é permitido solicitar esclarecimentos aos Fiscais.
- O preenchimento da **Folha de Respostas** é de sua inteira responsabilidade.
- A quantidade de questões objetivas e respectivas pontuações desta prova estão apresentadas a seguir:

<i>Disciplina</i>	<i>Número de questões</i>	<i>Pontos</i>
Língua Portuguesa	10 questões	30 pontos
Lógica	5 questões	10 pontos
Conhecimentos específicos	15 questões	60 pontos
PONTUAÇÃO TOTAL		100 pontos

ASSINATURA DO CANDIDATO:

NÚMERO DE INSCRIÇÃO:

QUESTÕES DE MÚLTIPLA ESCOLHA – LÍNGUA PORTUGUESA SUPERIOR

As questões de 01 a 06 referem-se ao texto abaixo.

TEXTO 01

“Eles não são mais índios...”

A possibilidade de uma vida indígena foi cada vez mais dificultada, dado o avanço da 'civilização' sobre suas terras

Por Maria Luiza Santos Soares,
jornalista e mestre em comunicação.

“Eles não são mais índios... eles perderam a sua cultura”. Esta frase recorrente no seio da sociedade brasileira faz parte de uma herança, cuja origem remonta à descoberta do Novo Mundo pelos navegadores portugueses e espanhóis. Desde então, a ideia acerca dos povos indígenas vem sendo construída através de um olhar nostálgico, reservando-lhes um lugar que não cabe no espaço contemporâneo. Este estranhamento, no entanto, foi construído historicamente, desde os primeiros relatos dos colonizadores, passando pelos escritos iluministas de Rousseau, Rotherdan e Morus, pela literatura romântica brasileira do século XIX, aos dias de hoje.

Por isso ainda é comum a ironia diante de um indígena utilizando um automóvel do ano, um celular, ou um computador. Esta visão também bebeu na fonte de textos bíblicos, como se os povos ameríndios fossem os verdadeiros habitantes do Éden, mantendo fora da história tudo que estivesse relacionado com eles. Não é por nada que demarcação das terras indígenas atinja setores da elite com o mesmo discurso “muita terra para pouco índio”.

“Que índio é este, vestido com roupas de branco?” É o que dizem muitas pessoas ao encontrarem famílias Kaingang e Guarani vendendo seu artesanato no Brique da Redenção aos domingos em Porto Alegre. De todos os absurdos que podem ser atribuídos a eles, este certamente é o mais cruel. Não são mais índios por quê? Por que perderam sua cultura? Por que não passeiam em trajes típicos neste paraíso tão almejado pelos conquistadores lá nos mil e quinhentos?

E o que significa ser indígena? Ao consideramos que, originariamente, os povos que aqui se desenvolveram estavam intimamente ligados ao meio ambiente, a crueldade aumenta ainda mais. No Rio Grande do Sul, cada etnia vivia em um determinado ecossistema. Enquanto alguns grupos habitavam os campos, Charruas e os Minuanos, os Guarani viviam na Mata Atlântica e os Kaingang, no Planalto Meridional – cada qual dispoendo dos recursos naturais à sua volta. Mais de que um bioma em si, não se tratava apenas de uma questão de sustentabilidade material. Existia uma raiz cultural na relação com o espaço que ocupavam. Eles desconheciam a terra como propriedade privada. Seu valor não era o do mercado. Para os povos originários, a terra tem um caráter místico e cosmológico, por isso nenhum lugar é igual a outro. Pela mesma razão, estão reunidos hoje em Brasília no Acampamento Terra Livre. Querem suas terras ancestrais e o direito de continuarem sendo indígenas, preconizado pela Constituição brasileira – Aliás, direito ainda hoje questionado pelas elites conservadoras e seu governo despótico, interessados no que há acima e abaixo das terras indígenas.

A dita “perda da cultura”, portanto, está ligada à invasão de suas terras. Como realizar todos os rituais das diferentes etnias sem os elementos da natureza que deram origem às suas crenças e costumes? Por isso fica difícil entender por que, no Rio Grande do Sul, estado onde prevalecem culturas estrangeiras preservadas até hoje, não se respeita a cultura originária. Talvez, no fundo, seja mesmo uma profunda dificuldade de uns se colocarem no lugar de outros.

O antropólogo Claude Lévi-Strauss revelou às Nações Unidas, por meio de um discurso proferido em 1959, que “a diversidade deve ser salva”, sugerindo que não se pode mais enxergar o indígena com os olhos dos conquistadores. Ao valorizar somente seu passado, repete-se o mesmo equívoco: o de estacionar nosso imaginário naquele tempo passado, fixado na ideia de preservação de uma cultura, como se ela fosse inexorável. Tudo muda e tudo flui, como bem nos ensinou Heráclito.

Darcy Ribeiro em “O índio e a civilização” (1970) mostrou que a interação dos indígenas com a sociedade brasileira os levou de uma condição de índios-tribais à de índios genéricos. Portanto, não é por nada que o preconceito persiste – há 308 etnias no Brasil atual, sendo que, no Rio Grande do Sul, além dos Guarani e dos Kaingang, ainda estão os remanescentes dos Xoklen e dos Charrua. Segundo ele, o avanço sobre os territórios indígenas era quase impossível frente à discriminação racial e os interesses que estavam em jogo: culturas indígenas diante do desenvolvimento econômico do país.

A possibilidade de uma vida indígena foi cada vez mais dificultada, dado o avanço da “civilização” sobre suas terras. Foi por ela que os povos indígenas foram usurpados de seu modo de vida tradicional. Foi por ela que tiveram sua população reduzida por várias décadas, e foi por ela que jamais deixaram de lutar. No entanto, o “eles não são mais índios” persiste no imaginário.

Sedimentada numa gama de saberes que se reproduziram na ação daqueles encarregados de reger as normas para a colônia, as populações indígenas enfrentaram desde então as diferentes ações de linhagem imperialista: desde as feitorias, passando pelas missões religiosas, aldeamentos, até a tutela, que só deixou de existir, pelo menos na forma da lei, com a Constituição de 1988.

Em 1680, a coroa Portuguesa concede às missões religiosas, principalmente aos jesuítas, a administração dos indígenas, através do Regimento das Missões, onde estava explícito que transformar os índios em cristãos era o mesmo que torná-los vassalos do Rei de Portugal. Embora não constasse no Regimento, o extermínio de grandes populações indígenas foi enorme, bem como sua escravização. Os aldeamentos iniciaram-se com as missões jesuíticas, através da transferência de etnias inteiras sob o pretexto de novas almas para a Igreja.

Em 1755, o Diretório Pombalino, muitas vezes ainda saudado por promover a liberdade dos índios, deu aos povos indígenas o direito de escolherem a quem serviriam. Pombal na verdade estava preocupado com o avanço do poder dos jesuítas sobre as populações nativas, e pretendia ocupar o território. Assim, as aldeias transformaram-se em vilas. Os indígenas não seriam mais convertidos à religião, mas à civilização, à cultura e ao comércio dos brancos.

O Diretório Pombalino previa a miscigenação, através do casamento de homens brancos com mulheres indígenas, proibindo a língua geral nas escolas indígenas e incentivava o trabalho e o comércio entre eles. Desta forma, inaugurava-se a retórica da civilização, que vai perdurar até início do século XIX. O termo civilizado vem servindo de desculpa para suas mais perversas ações contra os povos indígenas, e acabou virando sinônimo, inclusive para os indígenas, de homem branco.

Os tempos que sucedem o fim da II Guerra Mundial vão refletir nas ciências sociais buscando respostas contra as atrocidades. Novos horizontes iluminaram a Antropologia Social. Neste contexto, trabalhos dos etnólogos ligados ao Serviço de Proteção ao Índio passarão a ser orientados por estes ares, que em termos mundiais, são determinados pela Convenção 169 da Organização Mundial do Trabalho, da ONU, em 1948. Ela vai pregar a autodeterminação dos povos indígenas, ao decretar que as terras ocupadas por eles devem suprir-lhes o sustento de acordo com sua cultura, formando, ainda que de forma embrionária, uma resistência à fúria desenvolvimentista que invadia as terras novas do Brasil.

As práticas do Serviço de Proteção ao Índio, e mais tarde da Funai que viria a substituí-lo em 1967, porém, não acompanhariam oficialmente a emancipação das comunidades indígenas, tutelando-as legalmente, até a Constituição de 88. Além disso, o Estado brasileiro teve muita dificuldade de implementar políticas públicas fundadas na riqueza cultural destes povos, para se contrapor à ideia desenvolvimentista que não acolhe a diversidade. E o mais cruel ainda é perceber que muitas vezes os setores que negam a indianidade de nossos povos originários são os mesmo que querem plantar soja ou minerar em suas terras.

Então, cara pálida, quem não é mais índio?

Adaptado de <https://www.brasildefatores.com.br/2022/04/18/artigo-eles-nao-sao-mais-indios>
Acesso em: 01 abr. 2023.

01. O uso das aspas no título do texto indica:

- A) A presença de uma citação direta que revela o pensamento da autora sobre os povos originários.
- B) A presença de uma citação direta, isentando a autora da responsabilidade sobre essa forma de referência aos povos originários
- C) A presença de uma citação indireta, isentando a autora da responsabilidade sobre essa forma de referência aos povos originários.
- D) A presença de uma ilha textual, isentando a autora da responsabilidade sobre essa forma de referência aos povos originários.

02. No jargão jornalístico, o olho é uma frase destacada geralmente pelo editor-chefe, que aparece sob o título ou no conjunto da página. É correto afirmar sobre o trecho:

A possibilidade de uma vida indígena foi cada vez mais dificultada, dado o avanço da 'civilização' sobre suas terras

- A) O olho coloca em destaque a ideia central do texto.
- B) O olho coloca em destaque o argumento mais forte do texto.
- C) O olho dá relevância à opinião dos próprios indígenas sobre questões identitárias.
- D) O olho dá relevância às opiniões de terceiros, refletindo o imaginário coletivo sobre o indígena.

03. Quanto à **intenção comunicativa**, o Texto 01 visa

- A) apresentar as dificuldades da vida indígena, face ao avanço da civilização sobre as suas terras.
- B) mostrar o protagonismo e os avanços indígenas desde a chegada dos colonizadores.
- C) discutir a demarcação de terra no Brasil com todos os setores econômicos envolvidos
- D) expor diferentes pontos de vista de autores sobre a cultura indígena, isentando a opinião da autora.

04. O gênero textual e a sequência textual dominante estão corretamente especificados na alternativa:

- A) Artigo com predominância da sequência expositiva.
- B) Artigo de opinião com predominância da sequência argumentativa.
- C) Crônica com predominância da sequência narrativa.
- D) Crônica com predominância da sequência argumentativa.

05. A respeito da oração subordinada destacada no 6º parágrafo do texto

O antropólogo Claude Lévi-Strauss revelou às Nações Unidas, por meio de um discurso proferido em 1959, **que “a diversidade deve ser salva”**, sugerindo que não se pode mais enxergar o indígena com os olhos dos conquistadores.

- A) o conectivo QUE introduz uma oração subordinada adjetiva explicativa.
- B) o conectivo QUE introduz uma oração subordinada substantiva apositiva.
- C) o conectivo QUE introduz uma oração subordinada substantiva objetiva direta.
- D) o conectivo QUE introduz uma oração subordinada substantiva objetiva indireta.

06. O trecho “No entanto, o [Ø] ‘eles não são mais índios’” (8º parágrafo) contém a elipse de uma palavra especificada na alternativa:

- A) Avanço.
- B) Indígena.
- C) Imaginário.
- D) Pensamento.

As questões 07 e 08 referem-se à charge abaixo.

TEXTO 02



Disponível em: <http://gilmaronline.blogspot.com/2018/04/charge-indigenas.html>
Acesso em 01. abr. 2023.

07. O uso do ponto final na primeira frase

- A) encerra uma afirmação não confirmada pela História.
- B) encerra uma declaração sobre o processo de mestiçagem na formação do Brasil.
- C) encerra uma declaração que põe em dúvida o processo de mestiçagem no Brasil.
- D) encerra com uma pausa breve para, em seguida, encadear um esclarecimento com elementos da enumeração.

08. Criada para ilustrar críticas relacionadas às notícias veiculadas em cada edição do jornal, a charge é um gênero textual que exige dos leitores conhecimento de mundo, por estar ligada ao contexto. Além disso, também requer conhecimento linguístico, para que sejam acessadas as informações implícitas.

Quanto à mensagem implícita na charge, é coerente afirmar que

- A) não há marcas de pressuposto na charge.
- B) o uso de pressupostos na segunda frase revela um problema econômico evidente no Brasil.
- C) na segunda frase, o trabalho com subentendido detalha objetivamente os três grupos da população brasileira envolvidos com a causa indígena.
- D) a generalização na primeira frase é desfeita, quando o personagem revela uma parcela da população que sofre violência direta, enquanto as demais não se percebem descendentes indígenas.

As questões 9 e 10 referem-se ao texto abaixo.

TEXTO 03

Quem é Hipólita Jacinta, a primeira mulher a fazer parte do Panteão da Inconfidência em Ouro Preto?

Por Christiano Borges,
jornalista do G1.

Hoje, cerca de 230 anos depois da Inconfidência Mineira, Hipólita Jacinta Teixeira de Melo terá finalmente o reconhecimento merecido e negligenciado por livros, registros e documentos - não despropositadamente - que ignoraram a decisiva participação da destemida fazendeira mineira no movimento que queria libertar Minas Gerais da Coroa Portuguesa.

Segundo aponta a historiadora Heloísa Starling, **naquela época**, "Hipólita foi personagem de grande importância na Conjuração Mineira, ao colaborar para a comunicação entre os inconfidentes, além de financiar algumas das ações do movimento, já ela que detinha grande riqueza, e disponibilizar sua residência, a Fazenda Ponta do Morro, para encontros e reuniões dos mesmos".

Hipólita será a primeira mulher a ter uma lápide no Panteão do Inconfidentes, em Ouro Preto, na Região Central de Minas Gerais. Uma cerimônia de homenagem acontece **neste sábado** (29) no Museu da Inconfidência. O papel desempenhado por Hipólita na Conjuração Mineira, outro nome do movimento, também será debatido.

Adaptado de: <https://g1.globo.com/mg/minas-gerais/noticia/2023/04/29/quem-e-hipolita-jacinta-a-primeira-mulher-a-fazer-parte-do-panteao-da-inconfidencia-em-ouro-preto.ghtml>
Acesso em: 29 abr. 2023.

09. Pensando sobre a temática abordada, a opção que contém uma afirmação correta sobre o texto é:

- A) O vocábulo **cerimônia** é um hiperônimo de **museu**.
- B) O uso do vocábulo **ela** (Linha 3 do segundo parágrafo) evidencia um caso de catáfora.
- C) Os substantivos **livros**, **registros** e **documentos** evidenciam o emprego de repetição lexical.
- D) As expressões **Inconfidência Mineira** e **Conjuração Mineira** são exemplos de emprego de sinonímia, já que mantêm equivalência de significado, dentro de um mesmo campo lexical.

10. Os termos destacados em negrito colaboram para o encadeamento das ideias, através de elementos coesivos. Marque a opção de resposta que contém a nomeação correta para o tipo utilizado no texto:

- A) Campo lexical.
- B) Sequenciadores de tempo.
- C) Sequenciadores de espaço.
- D) Ordenadores das informações textuais.

QUESTÕES DE MÚLTIPLA ESCOLHA – LÓGICA

11. Se verde é azul, então, azul é vermelho. Se azul é vermelho, então, cinza é preto. Se cinza é preto, então, branco é azul. Ora azul não é branco, logo,

- A) cinza é preto e azul não é vermelho.
- B) azul é vermelho e verde é azul.
- C) cinza não é preto e verde não é azul.
- D) azul não é vermelho e verde é azul.

12. Considere as premissas a seguir:

- I. Nenhum veículo é veloz.
- II. Algumas motos são velozes.

A partir dessas premissas, conclui-se que

- A) algumas motos são veículos.
- B) todos os veículos são motos.
- C) nenhum veículo é moto.
- D) nenhuma moto é veículo.

13. A sequência abaixo relaciona letras e números, considerando um princípio lógico.

J	U	N	C	O
20	10,5	28	1,5	?

Seguindo o raciocínio dado, a soma dos números associados às letras da palavra JUNCO é igual a

- A) 121,5.
- B) 75.
- C) 126,5.
- D) 90.

14. Considere as proposições abaixo.

- I. $(A \wedge B) \wedge \sim(A \vee B)$
- II. $(A \vee B) \rightarrow (A \wedge B)$
- III. $\sim A \wedge (A \wedge \sim B)$
- IV. $A \vee (B \wedge \sim B) \leftrightarrow A$

Nesta ordem, essas proposições são, respectivamente:

- A) contradição, tautologia, contingência, contingência.
- B) contradição, contingência, contradição, tautologia.
- C) contingência, contingência, tautologia, contradição.
- D) contingência, contradição, contradição, tautologia.

15. Observe abaixo a sequência que se organiza em nove figuras.

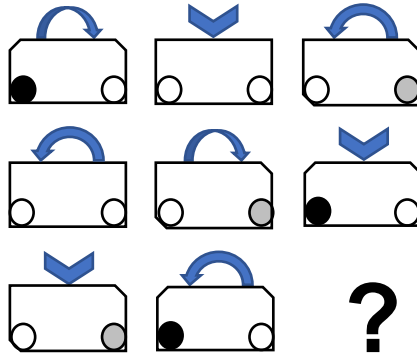

De acordo com a lógica aplicada na organização das figuras, a interrogação deve ser substituída por:

- A)
- B)
- C)
- D)

QUESTÕES DE MÚLTIPLA ESCOLHA – ENFERMEIRO

16. Os sistemas de informação em saúde (SiS) são instrumentos padronizados de coleta e monitoramento de dados. Esses instrumentos têm como objetivo primordial o fornecimento de informações para análise e melhor compreensão de importantes problemas de saúde da população, subsidiando a tomada de decisões nos níveis municipal, estadual e federal. Nesse contexto, os SiS são
- A) SIM e DATASUS.
 - B) SIM e SINASC.
 - C) DATASUS e PNUD.
 - D) PNUD e IBGE.
17. Considerando a Resolução COFEN Nº 564/2017, que versa sobre o novo Código de Ética dos Profissionais de Enfermagem, é vedado ao (à) enfermeiro (a)
- A) prescrever medicamentos que não estejam estabelecidos em programas de saúde pública e/ou em rotina aprovada em instituição de saúde, exceto em situações de emergência.
 - B) negar-se a ser filmado, fotografado e exposto em mídias sociais durante o desempenho de suas atividades profissionais.
 - C) abster-se de revelar informações confidenciais de que tenha conhecimento em razão de seu exercício profissional.
 - D) recusar-se a executar atividades que não sejam de sua competência técnica, científica, ética e legal ou que não ofereçam segurança ao profissional, à pessoa, à família e à coletividade.
18. A notificação compulsória é a comunicação obrigatória à autoridade de saúde, realizada por profissionais de saúde ou responsáveis pelos estabelecimentos de saúde, públicos ou privados, sobre a ocorrência de suspeita ou confirmação de doença, agravo ou evento de saúde pública, podendo ser imediata ou semanal. Fazem parte da Lista Nacional de Notificação Compulsória de Doenças, Agravos e Eventos de Saúde Pública
- A) diabetes e leptospirose.
 - B) botulismo e hanseníase.
 - C) acidente vascular cerebral e dengue.
 - D) síndrome da angústia respiratória aguda e febre amarela.
19. A Rede Cegonha é um pacote de ações para garantir o atendimento de qualidade, seguro e humanizado para todas as mulheres. De acordo com a Portaria nº 1.459, de 24 de junho de 2011, as fases da operacionalização da Rede Cegonha são
- A) pactuação e planejamento.
 - B) mapeamento e certificação.
 - C) adesão e diagnóstico.
 - D) matriciamento e seleção.

- 20.** De acordo com a Portaria nº 2.436, de 21 de setembro de 2017, acerca da revisão de diretrizes para a organização da Atenção Básica, no âmbito do Sistema Único de Saúde (SUS), são atribuições específicas do enfermeiro das equipes que atuam na Atenção Básica:
- A) realizar consultas clínicas, pequenos procedimentos cirúrgicos, atividades em grupo na Unidade Básica de Saúde (UBS) e, quando indicado ou necessário, no domicílio e/ou nos demais espaços comunitários.
 - B) implementar e manter atualizados rotinas, protocolos e fluxos relacionados a sua área de competência na Unidade Básica de Saúde (UBS).
 - C) indicar a necessidade de internação hospitalar ou domiciliar, mantendo a responsabilização pelo acompanhamento da pessoa.
 - D) encaminhar, quando necessário, usuários a outros pontos de atenção, respeitando fluxos locais e mantendo sob sua responsabilidade o acompanhamento do plano terapêutico prescrito.
- 21.** Segundo as recomendações do Ministério da Saúde, como estratégia para o cuidado da pessoa com diabetes mellitus e para a correção das hiperglicemias de jejum ou pré-prandial, a recomendação é a administração de
- A) insulina de ação curta ou rápida.
 - B) insulina de ação intermediária ou longa.
 - C) insulina de ação intermediária ou lenta
 - D) insulina de ação rápida ou ultrarrápida.
- 22.** Alguns termos são, frequentemente, utilizados na prática de campo frente às investigações epidemiológicas. Assim, para a classificação de um caso suspeito, adota-se:
- A) “indivíduo provável que foi confirmado por diagnóstico laboratorial”.
 - B) “indivíduo com características clínicas típicas, sem diagnóstico laboratorial”.
 - C) “indivíduo que apresenta alguns sinais e sintomas sugestivos de um grupo de doenças que compartilham a mesma sintomatologia”.
 - D) “indivíduo que apresenta clínica compatível com a doença, cuja fonte foi a mesma que o caso confirmado por critério laboratorial”.
- 23.** A enfermagem é, historicamente, marcada pelo compromisso com a saúde pública, estando presente na maioria das ações desenvolvidas na atenção básica. Nesse contexto, uma das atribuições do enfermeiro da atenção básica em relação à saúde da criança é
- A) realizar a aplicação da dose vacinal.
 - B) realizar consultas de puericultura.
 - C) realizar a avaliação da acuidade auditiva das crianças.
 - D) indicar, para pais e cuidadores, os imunobiológicos especiais para situações específicas.

24. No acompanhamento pré-natal, sabe-se que a gestante deverá procurar a unidade básica de saúde mais próxima de sua residência para avaliação de inclusão nas consultas sobre o pré-natal, é correto afirmar:
- A) O acompanhamento periódico às gestantes deve ocorrer, mensalmente, até a 28ª semana; quinzenalmente, da 28ª até a 36ª semana; e semanalmente, no termo.
 - B) A mulher grávida deve iniciar acompanhamento do pré-natal, preferencialmente, até a 20ª semana de gestação.
 - C) É um acompanhamento limitado às gestantes, não sendo extensivo aos seus parceiros, exceto em situações de gestação de alto risco.
 - D) É uma atividade que pode ser realizada por qualquer profissional de saúde de nível superior que atue na atenção básica.
25. A sífilis congênita é uma doença transmitida da mãe com sífilis não tratada ou tratada de forma não adequada para criança durante a gestação (transmissão vertical). Sobre essa patologia, é correto afirmar:
- A) o tratamento da sífilis congênita é realizado com penicilina cristalina ou procaína, durante 30 dias, podendo ser prolongado pelo mesmo período, a critério médico.
 - B) as gestantes com diagnóstico de sífilis devem ser tratadas e acompanhadas adequadamente, não sendo necessário o tratamento de suas parcerias sexuais.
 - C) as mulheres grávidas, sem exceção, devem receber tratamento profilático para a sífilis, como forma de diminuir a incidência da sífilis neonatal.
 - D) a oferta do teste para sífilis a todas as gestantes, pelo menos, no 1º e 3º trimestre de gestação ou em situações de exposições de risco é fundamental.
26. A doença renal crônica (DRC) consiste em lesão e perda progressiva e irreversível da função dos rins. Em relação à avaliação da progressão da doença renal é correto afirmar:
- A) os pacientes nos estágios 2 e 3 apresentam um risco maior de deterioração da função renal e devem obrigatoriamente ser encaminhados ao nefrologista.
 - B) a filtração glomerular, estimada pela depuração de creatinina, deve ser realizada pelo menos uma vez ao ano nos pacientes de risco no estágio 0 e 1.
 - C) a filtração glomerular, estimada pela depuração de creatinina, deve ser realizada semestralmente, no estágio 3 da DRC
 - D) a filtração glomerular, estimada pela depuração de creatinina, deve ser realizada quadrimestralmente para todos os pacientes no estágio 4.
27. A vacina que é indicada para pessoas a partir dos 60 anos de idade em condições clínicas especiais (acamados, hospitalizados ou institucionalizados) e para povos indígenas a partir dos 5 anos de idade é a
- A) pneumocócica 23-valente (PPV 23).
 - B) febre amarela (atenuada).
 - C) sarampo, caxumba e rubéola (SCR).
 - D) difteria e tétano (dT).

- 28.** Dados de morbidade, incapacidade, acesso a serviços, qualidade da atenção, condições de vida e fatores ambientais são métricas utilizadas na construção de indicadores de saúde, que se traduzem em informação relevante para a quantificação e a avaliação das informações em saúde. Sendo assim, os indicadores de fatores de risco e de proteção são:
- A) taxa de internação hospitalar (SUS) por causas externas e taxa de incidência de neoplasias malignas.
 - B) cobertura de consultas de pré-natal e proporção de crianças vacinadas na faixa etária recomendada.
 - C) prevalência de consumo abusivo de bebidas alcoólicas e proporção de nascidos vivos de baixo peso ao nascer.
 - D) taxa de incidência de doenças transmissíveis e proporção da população feminina em uso de métodos anticoncepcionais.
- 29.** A Portaria de Consolidação nº 03, de 28 de setembro de 2017, estabeleceu as normas sobre as redes do Sistema Único de Saúde. Segundo essa portaria, as Redes Temáticas de Atenção à Saúde dividem-se em
- A) Rede Cegonha e Rede de Atenção Psicossocial (RAPS).
 - B) Redes Estaduais de Assistência à Saúde do Idoso e Redes Estaduais de Assistência a Queimados.
 - C) Rede Nacional de Prevenção da Violência e Promoção da Saúde e Rede Nacional de Atenção Integral à Saúde do Trabalhador (RENAST).
 - D) Rede Brasileira de Centros e Serviços de Informação sobre Medicamentos (REBRACIM) e Rede Brasileira de Avaliação de Tecnologias em Saúde (REBRATS).
- 30.** A Política Nacional de Atenção Integral da Saúde do Homem (PNAISH) tem como diretriz promover ações de saúde que contribuam, significativamente, para a compreensão da realidade singular masculina nos seus diversos contextos socioculturais e político-econômicos, respeitando os diferentes níveis de desenvolvimento e organização dos sistemas locais de saúde e os tipos de gestão de Estados e Municípios. São considerados eixos temáticos da PNAISH:
- A) acessibilidade e equidade.
 - B) paternidade e cuidado.
 - C) humanização e integralidade.
 - D) planejamento familiar e fertilidade.